



ΤΑ ΝΕΑ

Έδος: Εφημερίδα / Κύρια / Πολιτική / Ημερήσια
Ημερομηνία: Δευτέρα, 27-06-2016
Σελίδα: 38
Μέγεθος: 58 cm²
Κόση κυκλοφορία: 13370
Επικοινωνία εντύπου: (211) 3657.000, 7766000

Λέξη κλειδί: ΕΛΤΑ



39 εποχικοί υπάλληλοι για τα ΕΛΤΑ

Προθεσμία έως τις 6 Ιουλίου έχουν όσοι ενδιαφέρονται για τις 39 θέσεις που προκήρυξαν τα ΕΛΤΑ. Η πρόσληψη θα γίνει για διάστημα οκτώ μηνών σε υπηρεσίες των ΕΛΤΑ στους Νομούς Αττικής, Κυκλάδων, Σάμου, Δωδεκανήσου, Λέσβου και Χίου. Πρόκειται για οκτώ θέσεις εσωτερικής εκμετάλλευσης ΔΕ και για 31 θέσεις διανομέων ΔΕ. Η κατάθεση των αιτήσεων γίνεται αυτοπροσώπως ή με εξουσιοδοτημένο πρόσωπο ή ταχυδρομικά με συστημένη επιστολή στη διεύθυνση ΕΛΤΑ Α.Ε., Περιφερειακή Διεύθυνση Πειραιά και Αιγαίου, Τμήμα Ανθρώπινου Δυναμικού, Τσαμαδού 27 και Φίλωνος 36, ΤΚ 185 10 Πειραιάς (για την ανακοίνωση ΣΟΧ 32/2016), υπόψη Ολγας Συμεώνογλου, τηλέφωνα 210-4146.106 και 210-4146.141.



[DHL Express]

Ενίσχυση του στόλου

Στην ανανέωση και επέκταση του στόλου οχημάτων της με επτά νέα Mercedes-Benz Sprinter, προχώρησε η εταιρεία ταχυμεταφορών και logistics DHL Express. Η επιλογή των οχημάτων έγινε με γνώμονα την αξιοπιστία της Mercedes-Benz στον τομέα της ασφάλειας, τη δυνατότητα προσαρμογής των οχημάτων για την ικανοποίηση των επιχειρησιακών αναγκών της εταιρείας, την ποιότητα κατασκευής, αλλά και την οικονομία στην κατανάλωση καυσίμου. Σημειώνεται πως τα νέα vans «Sprinter» της Mercedes-Benz, αποτελούν μέρος ενός τριετούς επενδυτικού πλάνου της DHL Express ύψους 20 εκατ. ευρώ, το οποίο ολοκληρώνεται το 2016 και περιλαμβάνει την ανανέωση του στόλου, την πλήρη ανακαίνιση των εγκαταστάσεων και σημείων εξυπηρέτησης στην Ελλάδα, την αναβάθμιση του επιχειρησιακού εξοπλισμού καθώς και την εισαγωγή νέων υπηρεσιών προς τους μελάτες.

[SID:10327352]

Λέξη κλειδί: ΕΛΤΑ

Πληρωμή σε 12 μήνες (υπό προϋπο

Οι αιτήσεις ένταξης γίνονται στο TAXISnet μετά την προθεσμία της πρώτης δόσης! Η καταβολή σε τράπεζες αλλά και ΕΛΤΑ.

Σε 12 δόσεις μπορούν να πληρώσουν φέτος τον φόρο εισοδήματος όσοι έκαναν τη φορολογική δήλωσή τους και το εκκαθαριστικό τους είναι κλειστό με ποσό που αδυνατούν να εξοφλήσουν στις προβλεπόμενες δόσεις. Οι αιτήσεις ένταξης γίνονται στο TAXISnet και αφού έχει παρέλθει η προθεσμία της πρώτης δόσης. Έτσι, αν υπάρχει αντικειμενική δυσκολία αποπληρωμής των δόσεων προς την Εφορία, δίνεται η ευκαιρία - από προϋποθέσεις - να ρυθμιστεί το σύνολο της οφειλής σε 12 δόσεις.

Η αίτηση για υπαγωγή στη ρύθμιση υποβάλλεται ηλεκτρονικά, μέσω διαδικτυακής εφαρμογής που έχει ενταχθεί στην ιστοσελίδα της Γενικής Γραμματείας Πληροφοριακών Συστημάτων του υπουργείου Οικονομικών (TAXISnet).

Κατ' εξουσιοδότηση μπορεί να υποβληθεί στο Δικαστικό Τμήμα της ΔΟΥ / Ελεγκτικό Κέντρο, ο προστάμενος της οποίας είναι αρμόδιος για την επιδίωξη της εισπραχίας των ρυθμιζόμενων οφειλών ή στην Επισκευαστική Μονάδα Εισπράξεων, εφόσον το ύψος των ρυθμιζόμενων οφειλών υπερβαίνει το 1.500.000 ευρώ.

Η καταβολή των δόσεων των ρυθμιζόμενων δεν ενεργείται στους φορείς εισπράξεων (τράπεζες, ΕΛΤΑ) με τη χρήση μοναδικού από ρυθμιζόμενη οφειλή κωδικού της Ταυτότητας Ρυθμιζόμενης Οφειλής (ΤΡΟ). Ειδικότερα, η καταβολή των δόσεων των ρυθμιζόμενων του ν. 4152/2013 διενεργείται με επιμέλεια του οφειλέτη με πάγια εντολή πληρωμής, εφόσον υποστηρίχεται από τον φορέα εισπράξεων.

Προσουλτίσεις

Αν παραληφθεί η καταβολή μιας δόσης της ρύθμισης, η δόση αυτή προσυληφτεί με ποσό ίσο με το 13% αυτής καταβάλλεται με την επόμενη δόση έτσι τα λήθα της προθεσμίας καταβολής αυτής, σε διαφορετική περίπτωση επιβάλλεται πρόστιμο της ρύθμισης.

Σύμφωνα με την απόφαση Π.Ο.Α.1212/23.11.2012, όπως ισχύει, οι φορολογούμενοι υποχρεούνται να εφο-

φιλούν τις οφειλές τους στους φορείς εισπράξεων (τράπεζες, ΕΛΤΑ) όπως ορίζονται στην υπ' αριθ. Δ5Α 1123055 ΕΞ 6.8.2013 ΑΥΟ με τη χρήση μοναδικού κωδικού για κάθε βεβαιωμένη οφειλή της Ταυτότητας Οφειλής (Τ.Ο.) ή της Ταυτότητας Ρυθμιζόμενης Οφειλής, για τις οφειλές που τελούν σε νομοθετική ρύθμιση ή διευκόλυνση τραπεζικής καταβολής. Ο κωδικός αυτός ακολουθεί την οφειλή της ενόψει της. Οι τράπεζες ή τα ΕΛΤΑ που συμμετέχουν στην εισπράξη δεν μπορούν να αρνηθούν την εισπράξη, εάν ο υπόχρεος προς καταβολή δεν έχει λογαριασμό σε αυτά, ούτε να του επιβάλουν κάποια μορφή οικονομική επιβάρυνση.

Οι κωδικοί

Ο οφειλέτης δύναται να καταβάλει είτε το σύνολο είτε μέρος της οφειλής ή των δόσεων αποπληρωμής αυτής, επιλέγοντας το τραπεζικό ίδρυμα ή τα ΕΛΤΑ που επιθυμεί, καθώς και τον τρόπο πληρωμής (πληρωμή σε κούπιον ή χρήση των εναλλακτικών τρόπων πληρωμής που παρέχονται από τους φορείς εισπράξεων). Η δυνατότητα που δίνεται για πληρωμή μέρους δόσης δεν συνεπάγεται και απαλλαγή από τις υποχρεώσεις διατύπωσης περί μη εμπρόθεσμο καταβολής οφειλής.

Ο υπόχρεος προς καταβολή ενημερώνεται για τους κωδικούς Τ.Ο. και ΤΡΟ με τους παρακάτω τρόπους:

- Με τη χρήση ηλεκτρονικής μεθόδου επικοινωνίας. Στην διαδικτυακή τύπο της Γενικής Γραμματείας Πληροφοριακών Συστημάτων www.gsis.gr παρέχονται στον εγγεγραμμένο χρήστη η δυνατότητα να λαμβάνει πληροφορίες για τις οφειλές και τις τυχόν ρυθμίσεις του, για τους κωδικούς Τ.Ο. και ΤΡΟ που αντιστοιχούν σε αυτές όπως και η δυνατότητα εκτύπωσης των κωδικών αυτών.

- Για κάθε νέα οφειλή που βεβαιώνεται, για ενημέρωση του φορολογουμένου, κατά τις διατάξεις του άρθρου 4 του ΚΕΔΕ, εκδίδεται η απομνημόνευση από τη ΔΟΥ ή τη ΓΤΠΣ, στην οποία αναγράφεται και η Ταυτότητα Οφειλής.



Τι να ελέγξετε σε προσωπικά στοιχεία και μ

ΜΕΛΗΤΕΣ κινήσεις, σε σύντομο χρόνο και χωρίς καμία βλάβη από λογιστή είναι πλέον δυνατές η ηλεκτρονική συμπλήρωση και η υποβολή της φερενής φορολογικής δήλωσης από κάθε μεσοβιτικό και συνταξιοκό, ο οποίος δεν έχει εισοδήματα από άλλες πηγές (ενοίκια, επιχειρήσεις, γεωργικές δραστηριότητες κ.λπ.).

1 Ελέγξτε τα προσωπικά στοιχεία το δικό σας και τις συζύγου σας, όπως αυτά έχουν καταχωρηθεί στον πίνακα 1 της ηλεκτρονικής δήλωσης. Σε κάθε περίπτωση θα πρέπει να είναι συμπληρωμένα, εκτός από το ονοματεπώνυμο και τη διεύθυνση κατοικίας σας, ο Αριθμός Φορολογικού Μητρώου σας, ο αριθμός ταυτότητας, οι αριθμοί σταθμού και κινητού τηλεφώνου, καθώς και μια διεύθυνση ηλεκτρονικού ταχυδρομείου για τον επικοινωνία σας με τις υπηρεσίες της Γενικής Γραμματείας Δημοσίων Εσόδων.

Αν κάποιο από τα στοιχεία αυτά δεν έχει συμπληρωθεί ουσιαστικά, θα πρέπει να το διορθώσετε. Επίσης, αν κάποιο από τα στοιχεία αυτά δεν

έχει αναγραφεί, θα πρέπει εκεί να το συμπληρώσετε.

2 Συμπληρώστε στον πίνακα 1 τον Αριθμό Μητρώου Κοινωνικής Ασφάλισης (ΑΜΚΑ) τον δικό σας και της συζύγου σας (αν είναι έγγαμοι), εφόσον ο αριθμός αυτός δεν είναι συμπληρωμένος από τη ΓΓΔΕ (με βάση τα στοιχεία της personal δήλωσης).

3 Επιβεβαιώστε τα προσωπικά σας στοιχεία, συμπληρωμένου και του ΑΝΕΚΑ, ώστε να σας επιτραπεί να προχωρήσετε στους υαλοδωπούς πίνακες της φορολογικής δήλωσης.

4 Ελέγξτε το ποσό των εισοδημάτων και των παρακρατηθέντων φόρων που έχουν ήδη προσυληρωθεί δίπλα από τους κωδικούς αριθμούς που βρίσκονται στις παραγράφους 1 ή 2, 3 και 10, 11, 12 του πίνακα 4Α της φορολογικής δήλωσης. Εκκρίνοντας πάνω στα αντιστοιχία πεδία, τα οποία έχουν κρέμα πορτοκαλί, εμφανίζονται στην οθό-

θέσεις) του φετινού φόρου εισοδήματος!



Σε ποιους πίνακες φαίνονται τα ΙΧ, οι κατοικίες και πώς καταχωρίζονται διορθώσεις που κρίνονται αναγκαίες

6 Κλικάρετε στα κίτρινα κουτάκια του πίνακα 5.1a της φορολογικής δήλωσης, προκειμένου να δείτε σε αναλυτικό πίνακα που εμφανίζεται στην οθόνη σας σε ξεχωριστό παράθυρο, τα ήδη καταχωρισμένα στα ηλεκτρονικά αρχεία της ΓΓΑΕ στοιχεία για τις κατοικίες (αόρτα και μία ή περισσότερες δευτερεύουσες, είτε ιδιόκτητες είτε ενοικιαζόμενες ή δωρεάν παραχωρηθείσες), στο οποίο διαρίθωνε κατά τη διάρκεια του 2015.

Εφόσον τα στοιχεία αυτά δεν έχουν αλλάξει, κλικάρετε στην επιλογή «μεταφορά στη δήλωση», ώστε τα στοιχεία αυτά να μεταφερθούν αυτόματα και να αποτυπωθούν στους αντίστοιχους κωδικούς του πίνακα 5.1a και να ολοκληρωθεί άμεσα η δήλωση των κατοικιών σας.

Εάν κάποια από τα στοιχεία αυτά έχουν αλλάξει (π.χ. λόγω του ότι κατά τη διάρκεια του 2015 αλλάξατε σπίτι ή λόγω πώλησης ή αγοράς κάποιου κατοικίας) ή εάν απεικονίζονται λανθασμένα στοιχεία, μπορείτε να σπάσετε στην αναλυτικό πίνακα, διορθώνοντας, προσθέτοντας ή αφαιρώντας στοιχεία, και στη συνέχεια να οριστικοποιήσετε τα νέα δεδομένα επιλέγοντας «μεταφορά στη δήλωση».

7 Ελέγξτε τα στοιχεία των ΙΧ αυτοκινήτων σας, τα οποία είναι ήδη προσυμπληρωμένα στον πίνακα 5.1γ. Αν δεν έχετε αγοράσει ή πωλήσει ΙΧ, εντός του 2015, τα στοιχεία που αναγράφονται δεν χρειάζεται να τα περιγράψετε καθόλου.

Αν όμως διαπιστώσετε ότι δεν αναγράφονται σωστά τα στοιχεία για ένα ή περισσότερα ΙΧ, που ήδη είχατε ή αποκτήσατε ή πώλησατε εντός του 2015, τότε μπορείτε, κάνοντας κλικ πάνω στα κίτρινα κουτάκια στα οποία αναγράφονται τα σχετικά στοιχεία, να προβείτε σε όποιες διορθώσεις κρίνετε ότι είναι αναγκαίες.

8 Παρακάμψτε τον κωδικό 049 του πίνακα 7 όπου μέχρι πέρυσι δηλώνετε το ποσό των αποδείξων λιανικής πώλησης ή παροχής υπηρεσιών που είχατε μαζώσει το εαρινό προηγούμενο έτος.

Ο κωδικός αυτός υπάρχει μεν στη φετινή δήλωση, αλλά είναι ανεργός. Κι αυτό διότι φέτος δεν μετράνε οι αποδείξεις στις φορολογικές δηλώσεις. Η έκπτωση φόρου έως 2.100 ευρώ που προβλέπεται για σας η φορολογική νομοθεσία απαγορεύεται χωρίς να χρειαστεί να έχετε μαζώσει αποδείξεις.

9 Στον πίνακα 7 της δήλωσης, συμπληρώστε στον κωδικό 051 για εσάς και στον κωδικό 052 για τη σύζυγό σας - το συνολικό ποσό των ελθόντων που πραγματοποιήσατε το 2015 για υπηρεσίες επισκέψεων, ιατρικές εξετάσεις, νοσηλεία σε νοσοκομεία ή κλινικές και αγοράς φαρμάκων, μόνο εάν διαπιστώσετε ότι το ποσό αυτό υπερβαίνει το 5% του συνολικού εισοδήματός σας.

Κι αυτό επειδή μόνο σε αυτήν την περίπτωση δικαιούστε έκπτωση 10% του υπερβαλλόντος ποσού από τον τελικό φόρο εισοδήματος.

Εάν, δηλαδή η δέσνη αυτή δεν υπερβαίνει το 5% του συνολικού εισοδήματός σας, δεν είναι αναγκαίο να την αναγράψετε, διότι στην περίπτωση αυτή δεν θα τύχετε καμίας έκπτωσης.

10 Εάν έχετε εξαργυρώσει τέκνα, δηλώστε τα στοιχεία τους στον πίνακα 8.

Κλικάρετε σε ένα από τα κίτρινα κουτάκια που βρίσκονται στην αριστερή πλευρά του πίνακα 8, για να εμφανιστεί σε νέο παράθυρο ένας άλλος αναλυτικός πίνακας, στον οποίο θα πρέπει να αναγράψετε για κάθε παιδί σας το όνομα, το έτος γέννησης, τη βιβλίο εκπαιδευτικής στην οποία βρίσκεται (αν είναι 5 ετών ή μεγαλύτερο), τον Αριθμό Μητρώου Κοινωνικής

Ασφάλισης, το εάν είναι ή όχι ανάλογο και το εάν έχει υποκράτηση ή όχι να υποβάλει δική του δήλωση. Για κάθε ενήλιο τέκνο σας, το οποίο έλαλε το 18 έτη ηλικίας το αργότερο έως τις 31/12/2015, θα πρέπει επιπλέον να αναγράψετε τον Αριθμό Φορολογικού Μητρώου του.

Για να οριστικοποιήσετε την υποβολή των στοιχείων που συμπληρώσατε, επιλέξτε «μεταφορά στη δήλωση».

Με τη συμπλήρωση και την υποβολή (μεταφορά στη δήλωση) των στοιχείων των παιδιών σας, συμπληρώνεται ολόκληρο και ομαλό το 2015 στον κωδικό 003, που βρίσκεται λίγο πιο κάτω.

11 Αναγράψτε στον πίνακα 10 τον πολυψήφιο αριθμό IBAN ενός λογαριασμού καταθέσεων που έχετε ανοίξει σε κάποια τράπεζα, προκειμένου να πιστωθεί ο απόν επιστροφή φόρου που μπορεί να προκύψει από την εκκαθάριση της δήλωσης σας.

Ο αριθμός IBAN είναι εκτυπωμένος στην πρώτη εσωτερική σελίδα του βιβλιαρίου καταθέσεων που έχετε.

12 Αφού ολοκληρώσατε τη συμπλήρωση όλων των παραπάνω στοιχείων, επιλέξτε «συνέχεια υποβολής». Λαμύους θα δείτε σε αναλυτικό πίνακα τα στοιχεία που δηλώσατε και το αποτέλεσμα της εκκαθάρισης της δήλωσης σας (χρεωστικό ή πιστωτικό ή μηδενικό ποσό), το οποίο δεν είναι το οριστικό.

Εάν είστε βέβαιοι ή βέβαιη ότι είναι οριστικό (ελάχιστο) στοιχείο που δηλώσατε, επιλέξτε «οριστική υποβολή» και έτσι η δήλωση σας θα θεωρηθεί πλέον οριστική υποβληθείσα, οπότε θα μπορείτε να «κατεβάσετε», σε μορφή αρχείου pdf και να εκτυπώσετε τόσο την ίδια τη δήλωση (έντυπο ΕΙ) όσο και το τελικό εκκαθαρωτικό σημείωμα του φόρου εισοδήματος.

ισθούς, συντάξεις πριν κατατεθεί η δήλωση

νη του υπολογιστή σας τα αναλυτικά στοιχεία για τα ποσά των ετησίων φορολογικών αποδοκίων, των αναλογούντων και των παρακρατηθέντων φόρων εισοδήματος και της παρακρατηθείσας ειδικής εισφοράς αλληλεγγύης του έτους 2015.

Τα στοιχεία αυτά έχουν περιληφθεί στα βιβλακίδια αποδοκίων ή συντάξεων που έχουν ήδη υποβληθεί ηλεκτρονικά στη ΓΓΑΕ από τους εργοδότες (αν είστε μισθωτός) ή τα ασφαλιστικά ταμεία (αν είστε συνταξιούχος). Εάν αυτά τα προσυμπληρωμένα ποσά είναι τα οριστικά, που είναι το πιο πιθανό, συνεχίστε με τη συμπλήρωση των υπόλοιπων στοιχείων της δήλωσης.

5 Πηγαίνετε στην παράγραφο 3 του υποπινάκα 4Δ1 της φορολογικής δήλωσης για να δηλώσετε τους τόκους που εισπράτησαν το 2015 στους τραπεζικούς λογαριασμούς σας. Για τον σκοπό αυτό, θα πρέπει να κάνετε κλικ πάνω στη λέξη «ΕΛΔ» που περιλαμβάνεται στη φράση «Για εμφάνιση τόκων πιστώσε ΕΛΔ».

Μόλις κλικάρετε πάνω στη λέξη, θα εμφανιστεί στην οθόνη των υπολογιστή σας ένας πληροφοριακός πίνακας, στον οποίο αναγράφονται αναλυτικά όλα τα ποσά των τόκων που έχουν πιστωθεί κατά τη διάρκεια του 2015 σε κάθε τραπεζικό λογαριασμό σας.

Αναγράφεται επίσης το άθροισμα όλων των ποσών των τόκων ξεχωριστά για τον κάθε σύζυγο. Επιπλέον αναγράφονται και τα ποσά του φόρου 10% που έχουν παρακρατηθεί. Αν είστε συνταξιούχος με τη σύζυγό σας σε έναν ή περισσότερους λογαριασμούς, αναγράφεται ολόκληρο το ποσό των τόκων και σε σας και στη σύζυγό.

Στην περίπτωση αυτή θα πρέπει να δηλώσετε τους τόκους μόνο στο όνομα σας ή μόνο στο όνομα της σύζυγού σας ή κατά 50% σε σας και κατά 50% στη σύζυγο. Το άθροισμα των τόκων από όλους τους τραπεζικούς λογαριασμούς πρέπει να μεταφερθεί στον κωδικό 667 για τον σύζυγο και στον κωδικό 668 για τη σύζυγο. Λίγο πιο κάτω, στους κωδικούς 675-676, πρέπει να δηλωθούν τα ποσά του φόρου που έχουν παρακρατηθεί από τους τόκους των καταθέσεων.



ΣΤΙΣ ΔΙΚΑΣΤΙΚΕΣ ΑΙΘΟΥΣΕΣ η κινηματογραφική ληστεία

**ΑΝΤΙΜΕΤΩΠΟΙ ΜΕ ΤΗΝ
ΕΠΙΒΟΛΗ ΑΚΟΜΗ ΚΑΙ
ΠΟΙΝΩΝ ΙΣΟΒΙΑΣ ΚΑΘΕΙΡΞΗΣ
ΕΙΝΑΙ ΟΙ ΚΑΤΗΓΟΡΟΥΜΕΝΟΙ
ΓΙΑ ΤΗΝ ΥΠΟΘΕΣΗ
ΤΗΣ ΛΗΣΤΕΙΑΣ ΣΤΟ
ΥΠΟΚΑΤΑΣΤΗΜΑ ΤΩΝ
ΕΛΤΑ ΣΤΗ ΒΑΡΔΑ ΗΛΕΙΑΣ
ΚΑΙ ΣΕ ΚΟΣΜΗΜΑΤΟΠΩΛΕΙΟ
ΣΤΟ ΚΑΤΑΚΟΛΟ**

Της ΤΖΟΥΛΗΣ ΒΙΝΙΕΡΑΤΟΥ

Ηταν μία ληστεία που όμοιά της δεν έχει υπάρξει στα αστυνομικά χρονικά. Οι δράστες αποφάσισαν να «κτιηθούν» ένα υποκατάστημα ΕΛΤΑ σε μία μικρή επαρχιακή πόλη. Μοναδικό εμπόδιο στο σχέδιό τους ήταν πως η μικρή επαρχιακή πόλη... παραήταν μικρή, τόσο που το σημείο της ληστείας απέχει μόλις 50 μέτρα από το Αστυνομικό Τμήμα.

Το «πρόβλημα» λύθηκε όμως γιατί οι δράστες ήταν αποφασισμένοι. Οι ληστές δημιούργησαν έναν μοναδικό ίσως όχι μόνο για τα ελληνικά αλλά και για τα παγκόσμια δεδομένα αντιπερισπασμό: Την ώρα της ληστείας γάζωναν με καλόσκιφο το Αστυνομικό Τμήμα ακινητοποιώντας τους αστυνομικούς.

Η ληστεία των ΕΛΤΑ στη Βάρδα Ηλείας τον Δεκέμβριο του 2012 είχε λεία 150.000 ευρώ. Η εξιχνίασή της αποτέλεσε «ζήτημα τιμής» για την Αστυνομία, που είδε να κινδυνεύει η ζωή τριών μελών της την ίδια στιγμή που λίγα μέτρα πιο πέρα «άδειαζε» το χρηματοκιβώτιο μιας δημόσιας υπηρεσίας.

Τον Φεβρουάριο του 2015 η υπόθεση της Βάρδας εξιχνιάστηκε και σχηματίστηκε δικογραφία σε βάρος τεσσάρων προσώπων στους οποίους αποδόθηκε και η διάπραξη προγενέστερης ληστείας σε κοσμηματοπωλείο στο Κατάκολο όπου οι δράστες πυροβόλησαν στον αέρα με καλόσκιφο. Πρόκειται για δύο Έλληνες ηλικίας 32 και 22 ετών και δύο ομογενείς από την Αλβανία 32 και 26 ετών.

Τρεις από αυτούς έχουν καταδικαστεί για ληστεία σε κοσμηματοπωλείο στη Ζάκυνθο, όπου η μεθοδολογία της ενέργειας εμφανίζει κοινά χαρακτηριστικά με αυτήν του Κατακόλου.

Βαρύ κατηγορητήριο

Αυτές τις μέρες η «υπόθεση της ληστείας της Βάρδας» εκδικάζεται από το Μεικτό Ορκωτό Δικαστήριο Πάτρας, ενώπιον του οποίου οι τέσσερις κατηγορούμενοι είναι υπόλογοι για βαρύτερες κακοπραγματικές πράξεις που αφορούν συγκρότηση και ένταξη σε εγκληματική οργάνωση η οποία προμηθεύεται και

κατέχει όπλα προς εξυπηρέτηση των σκοπών της, απόπειρα ανθρωποκτονίας από κοινού και κατά συρροή, ληστεία από κοινού και κατ' εξακολούθηση, κλοπή και εξακολούθηση, εμπρησμό από πρόθεση κ.ά.



Την ώρα που δύο από τους δράστες γάζωναν με καλόσκιφο το Αστυνομικό Τμήμα Βάρδας οι συνεργοί τους άδειαζαν το χρηματοκιβώτιο του υποκαταστήματος των ΕΛΤΑ

Το «modus operandi» των δραστών με το απόλυτο ποσοστό επιτυχίας

ΤΙ ΕΙΧΕ ΓΙΝΕΙ όμως στη Βάρδα Ηλείας; Σύμφωνα με το παραπεμπτικό βούλευμα του Συμβουλίου Πλημμελειοδικών Ηλείας «στις 3 Δεκεμβρίου 2012 και περί ώρα 8.30 άπαντες οι κατηγορούμενοι από κοινού μαζί με άλλα άγνωστα μέχρι στιγμής πρόσωπα έχοντας καλυμμένα τα χαρακτηριστικά των προσώπων τους και επιβαίνοντας σε ΙΧΕ αυτοκίνητο μάρκας BMW που έφερε γερμανικές πινακίδες κυκλοφορίας στάθμευσαν στη συμβολή των οδών Αγίας Τριάδος και Πατρών Πύργου.

Αποβιβάστηκαν από το όχημα κατέχοντας οι τέσσερις από αυτούς πολεμικά τυφέκια τύπου καλάνκοφ και ο ένας κοντόκαμη καραμπίνα. Στη συνέχεια οι τρεις από αυτούς έλαβαν συγκεκριμένες θέσεις έναντι του κυρίου του Αστυνομικού Τμήματος Βάρδας και πυροβόλησαν πολλές στοχεύοντας το Αστυνομικό Τμήμα με προφανή πρόθεση να αφαιρέσουν τη ζωή των αστυνομικών που ευρίσκοντο εντός αυτού.

Συντονισμένες ενέργειες

Όσοσο η πράξη τους δεν ολοκληρώθηκε όχι από δική τους θέληση αλλά από εξωτερικά εμπόδια, διότι δεν κατάφεραν να πετύχουν τους στόχους τους. Ταυτόχρονα με την επίθεση εναντίον των αστυνομικών οι έτεροι δύο δράστες κινήθηκαν προς το υποκατάστημα των **ΕΛΤΑ** Βάρδας που στεγάζεται σε απόσταση 50 μέτρων περίπου από το κτίριο του Αστυνομικού Τμήματος. Εκείνη τη στιγμή διενερ-

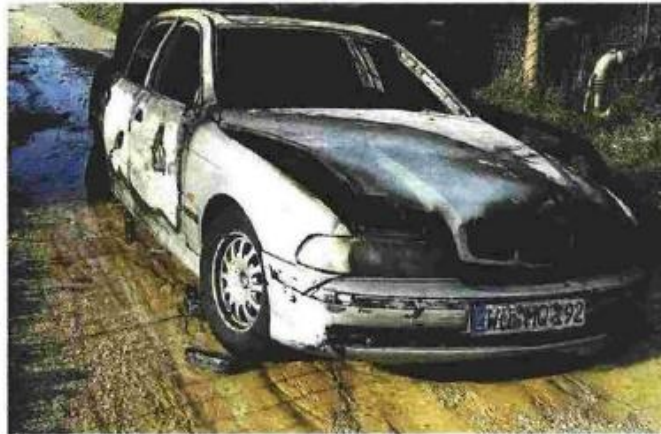

Το αυτοκίνητο μάρκας BMW με γερμανικές πινακίδες που χρησιμοποίησαν οι δράστες στη ληστεία της χρηματοπιστολής στα ΕΛΤΑ βρέθηκε καμένο λίγο έξω από τη Βάρδα. Το ίδιο έκαναν και με το αυτοκίνητο που χρησιμοποιήθηκε στη ληστεία σε κοσμηματοπωλείο στο Κατάκολο Ηλείας

γούνταν χρηματοπιστολή και παράδοση χρηματικού ποσού στον διευθυντή του υποκαταστήματος. Οι δύο από τους δράστες με λάκτισμα απασφάλισαν βίαια την κεντρική γυάλινη θύρα και εισήλθαν εντός του υποκαταστήματος. Κατά την είσοδό τους δύο από αυτούς φώναξαν "τα λεφτά σας, ρε, όλοι κάτω", ενώ με την απειλή των όπλων καθήλωσαν τους υπαλλήλους και το προσωπικό ασφαλείας και αφείρεσαν από το χρηματοκιβώτιο το χρηματικό ποσό των 150.000 ευρώ.

Σύμφωνα με το βούλευμα, οι δράστες αμέσως μετά και σε απόσταση περίπου ενός χιλιόμετρου από τη Βάρδα έκαψαν το αυτοκίνητο της ληστείας και εξαφανίστηκαν. Οι κατηγορούμενοι δικάζονται και για τη

ληστεία που είχε γίνει στις 14 Σεπτεμβρίου 2012 στο Κατάκολο, κατά την οποία «έντε δράστες έχοντας καλυμμένα τα χαρακτηριστικά των προσώπων τους, φορώντας κουκούλες και κρατώντας τέσσερα πολεμικά όπλα τύπου καλάνκοφ και ένα πιστόλι, εισέβαλαν σε κοσμηματοπωλείο που διατηρούσε 64χρονος ημεδαπός, ακινητοποιώντας τον ίδιο, την 55χρονη σύζυγό του και μία υπάλληλο του καταστήματος.

Ενεργούσαν με οργάνωση

Στη συνέχεια αφείρεσαν κομμάτια συνολικής αξίας 116.695 ευρώ και πυροβόλησαν με τα καλάνκοφ στον αέρα εξήλθαν του κοσμηματοπωλείου, επιβράβησαν σε αυτοκίνητο, το οποίο όπως διαπιστώθηκε είχε κλαπεί στις 6/2/2012 στην Ιταλία και τράπηκαν σε φυγή». Και σε αυτήν την περίπτωση οι δράστες αμέσως μετά έκαψαν το όχημα της ληστείας. Η μεθοδολογία των δραστών αυτών των δύο ληστειών «δεν περνά απαρατήρητη» από τους δικαστές που εξέδωσαν το παραπεμπτικό βούλευμα.

Οι δικαστές αναγνωρίζουν στους παράτολμους ληστές ότι ως εγκληματική ομάδα «δεν δρούσε ευκαιριακά αλλά με μεθοδικότητα, οργάνωση και στρατηγική, αφού τα μέλη της αντιλαμβάνονταν και αντιμετώπιζαν ορθολογικά τις συνθήκες που είχαν να αντιμετωπίσουν, στα δεδομένα των οποίων προσαρμόζονταν ευχερώς, παρουσιάζοντας έτσι σχεδόν απόλυτο ποσοστό επιτυχίας στις ληστείες που επικείμεναν, δεδομένου ότι ουδεμία σχεδόν ενέργειά τους αποτράπηκε από αστάθμητο παράγοντα. Ο εν γένει τρόπος δράσης τους και ιδιαίτερα η ταχύτητα της εκδίωξης των ενεργειών τους υποδεικνύει ιδιαίτερη μεθοδικότητα, οργάνωση και στρατηγική».

το κοσμηματοπωλείο στο Κατάκολο γενετικά στοιχεία που ανήκουν σε έναν από τους κατηγορούμενους. Ένας άλλος από τους κατηγορούμενους, κάτοικος Πατρών, εντοπίστηκε μέσω του στήματος του τηλεφώνου του να βρίσκεται το βράδυ πριν από τη ληστεία στη Νέα Μανωλάδα, πολύ κοντά στη Βάρδα. Το βούλευμα τονίζει πως «ουδόλωσ απολόγησε την παρουσία του στον ένδοξο τόπο και χρόνο» και θεωρεί πως είχε μεταβεί προκειμένου να κάνει κατοπτεύση του χώρου. Για έναν άλλον εκ των κατηγορουμένων που φέρεται να χρησιμοποιούσε ως ψευδώνυμο το όνομα «Διονύσιος» όταν βγήκε στην παρανομία καθώς ήταν καταζητούμενος, το βούλευμα δέχεται την παρουσία του στη Βάρδα καθώς κάποιος από τις δίκες μεταξύ των δραστών αυτό το όνομα.

Το βούλευμα δέχεται πως οι κατηγορούμενοι είχαν τακτικές επικοινωνίες μεταξύ τους, είχαν σχέσεις, «γνωστοί μεταξύ τους και φίλοι από τη νήσο Ζάκυνθος».

Οι κατηγορούμενοι αρνούνται τις κατηγορίες και υποστηρίζουν πως η Αστυνομία «τους έδεσε» με κριτήριο το ποινικό παρελθόν των τριών από αυτούς, με στόχο να εμφανίσει επιτυχία για το μοναδικό περιστατικό που συνέβη στη Βάρδα.

Αμφισβητούν το βούλευμα

Οι συνήγοροι τους αμφισβητούν τα ευρήματα με τα οποία «δένονται» οι εντολές τους και αναμένεται να δώσουν μάχη ώστε να πείσουν δικαστές για τα κενά που εντοπίζουν στην τεκμηρίωση των στοιχείων αμφισβητώντας τις βεβαιώσεις του βουλεύματος. Αν το δικαστήριο δεχθεί πλήρως τα στοιχεία που παραθέτει το βούλευμα οι τέσσερις κατηγορούμενοι είναι αντιμετώπιση με την επιβολή ακόμη και ισόβιων καθιέρξεων.

Η δίκη θα συνεχιστεί στις 30 Ιουνίου οπότε και θα υποβάλει την πρότασή του ο εισαγγελέας Έδρας και πιθανότατα την ίδια μέρα θα εκδοθεί η απόφαση του Πρωτοβάθμιου Κακουργιοδικείου Πατρών.



Τα ευρήματα και η μάχη των συνηγόρων υπεράσπισης

ΑΠΟ ΤΑ ΣΤΟΙΧΕΙΑ της αστυνομικής έρευνας προέκυψε πως οι 11 κάλυκες που βρέθηκαν στο Κατάκολο έξω από το κοσμηματοπωλείο και οι 22 που συλλέχθηκαν έξω από το Αστυνομικό Τμήμα Βάρδας προέρχονται από τα ίδια πυροβόλα όπλα.

Επίσης από τις εργαστηριακές μελέτες εντοπίστηκαν σε κουκούλα που έπεσε από τους δράστες και βρέθηκε έξω από



ΑΠΟΛΟΓΙΣΜΟΣ ΕΤΟΥΣ ΚΑΙ ΣΤΟΧΟΙ ΤΗΣ ΝΕΑΣ ΔΙΟΙΚΗΣΗΣ ΤΗΣ ΑΔΑΕ

Παρουσιάστηκαν η Ετήσια Έκθεση Πεπραγμένων και οι άμεσοι στόχοι της ΑΔΑΕ για το 2016-2017



Το έργο της ΑΔΑΕ στον τομέα της διασφάλισης του απορρίτου στις ηλεκτρονικές επικοινωνίες και τις ταχυδρομικές υπηρεσίες για το έτος 2015 παρουσιάστηκε σήμερα σε Συνέλευση

Τόπου ο κ. Χρήστος Ζαμπίρας, Πρόεδρος της ΑΔΑΕ, μαζί με τον Αντιπρόεδρο της Αρχής κ. Μιχάλη Σακκά. Η νέα διοίκηση της ΑΔΑΕ, η οποία ανέλαβε προ τριών μηνών, αναφέρθηκε και στους στόχους και τις προτεραιότητες για το 2016, ορίζοντας το πλαίσιο των δράσεων της Αρχής για τους επόμενες μήνες. Ο Πρόεδρος, κ. Ζαμπίρας, επισήμανε ότι «οι έμμενες χρηστών και συνδρομητών ανά την Ελλάδα θέλουν ότι η ασφάλεια των επικοινωνιών και των προσωπικών δεδομένων παρασκαλεί πάνω από τους μισούς πολίτες. Η προστασία του απορρίτου των επικοινωνιών

συνεπίζει να αποτελεί μείζον θέμα στην Ευρωπαϊκή ατζέντα ανθρωπίνων δικαιωμάτων, ενώ ο διάλογος με όλους τους φορείς είναι έντονος στο πλαίσιο της διαβούλευσης για την ανασθενωση της σχετικής Οδηγίας 2002/58/ΕΚ που είναι γνωστή και ως ePrivacy. Στοιχείο με σπουδαίο ποσοστό της 12ετούς εμπειρίας της ΑΔΑΕ σε ένα σημαντικό τομέα τόσο για τα ανθρώπινα δικαιώματα όσο και για την ανάπτυξη. Η ειλικρίνεια της αποτελεσματικότητας της Αρχής αποτελεί πρωταρχικό μας μέλημα και ήδη έχουμε δρομολογήσει σειρά ενεργειών».



ΤΑ ΝΕΑ MERCEDES-BENZ SPRINTER ΣΤΟ ΣΤΟΛΟ ΤΗΣ DHL

Η **DHL Express**, ηγέτιδα στον κλάδο των ταχυμεταφορών και των Logistics, ανακοινώνει την ανανέωση και επέκταση του στόλου οχημάτων της με επτά νέα **Mercedes-Benz Sprinter**. Η επιλογή των οχημάτων έγινε με γνώμονα την αξιοπιστία της Mercedes-Benz στον τομέα της ασφάλειας, τη δυνατότητα προσαρμογής των οχημάτων για την ικανοποίηση των επιχειρησιακών αναγκών της εταιρείας, την ποιότητα κατασκευής, αλλά και την οικονομία στην κατανάλωση καυσίμου.